

Section Argentine

Club Alpin Suisse

Schweizer Alpen-Club

Alpino Svizzero

Club Alpin Svizzer



Bulletin No. 3, juillet – Septembre 2025



19h30 Repas

MENU

Risotto aux champignons

Grillades

Dessert

Café

Prix : selon votre bon cœur

Boissons payantes.

Rendez-vous à la gare de Bex à 17h00
pour grouper les véhicules privés, avec le bus du Club.

Petit rappel :

Tous les bénévoles et les jubilaires reçoivent une INVITATION pour le
repas.

Délai d'inscription : vendredi 6 juin chez notre Présidente

Mail : traquetco@gmail.com

☎ 079 466 84 56

👉 **ATTENTION pour le repas** 👈



Chaque participant doit prendre son assiette, son verre

et ses couverts.





Section Argentine



Site internet	www.cas-argentine.ch		
Adresse	Club Alpin Suisse CAS Argentine CH 1880 Bex		
Présidente	Catherine Cosandey	079 466 84 56	traquetco@gmail.com
Vice-président	J.-Jacques Schilt	077 499 93 70	j_j_schilt@outlook.com
Caissier	Pierre Zürcher	079 696 23 67	pierre@fiduciaire-zuercher.ch
Secrétaire	Laetitia Chevry	076 497 45 72	labellule@gmail.com
Courses	Paul Schoop	079 436 74 48	p.schoop@bluemail.ch
Jeunesse	Monique Brand	079 582 63 00	monique7brand@bluewin.ch
Refuge des Dent du Midi	Marc-A. Panchaud	079 680 60 71	jopanchaud@bluewin.ch
Chalet	Elodie Gachet	076 334 60 79	elodie.gachet67@gmail.com
La Source			
Bus	Paul Schoop	079 436 74 48	p.schoop@bluemail.ch
Bulletin	Pierre Cosandey	079 508 48 08	laforgeapain@gmail.com
Gestion des membres	J.-Jacques Schilt	077 499 93 70	j_j_schilt@outlook.com
Webmaster	Bernard Grandjean	079 746 33 71	bgrand@bluewin.ch
Environnement	J.-Michel Koehler	079 219 67 66	jm.koehler@bluewin.ch
Forêts	Christine Faucogney	079 617 17 69	cfaucogney@bluewin.ch

Important : Comme nous avons eu des complications entre les différents systèmes d'exploitation du comité Central, de Dropnet et de chaque ordinateur personnel des membres et l'impossibilité actuelle de les résoudre, nous avons décidé, jusqu'à nouvel avis, que les adresses passant par le site WEB xxx@cas-argentine.ch seraient supprimées et remplacées par les adresses personnelles de chaque personne citée ci-dessus. Merci d'utiliser les adresses courriel mentionnées ci-dessus.

Agence de Bex

Jovian Hediger, Conseiller
Ruelle du Marché 5, 1880 Bex
M 079 772 39 69
www.vaudoise.ch



+41 (0)76 596 08 04+ 41 (0)24 498 27 09
www.refuge-solalex.ch



maîtres-charpentiers. depuis 1993

Rte de Gryon 27a
1880 Bex
024 463 44 41 - hcbbs@groupehcb.ch

GRAND PARKING

Viandes sur ardoise

Filet mignon flambé

Fondues
Bressane, Bacchus
et Bourguignonne

Chasse en automne

Rte de Morgins 62, 1872 Troistorrents | 024 477 18 28 | www.thiesaz.ch



Carrosserie Nino SA
Route Industrielle 5
1880 Bex
Info@carrosserie-nino.ch
www.Carrosserie-nino.ch
www.nino-cars.com



Tél. 024 472 85 55
Bovéry 41
1868 Collombey-Le-Grand
jungen-carrelage@bluewin.ch

Jean-Georges et Fils



Tél. 024 498 17 73 - 1882 Gryon

J'❤️ CAS Argentine

info@lecove.ch | 024 463 02 92

Convocation à l'assemblée extra-muros
Vendredi 13 juin 2025 à 18h00 au
Chalet La Source, route des Pars 96, 1880 Bex

Ordre du jour

1. EXAMEN et approbation du PV de l'assemblée du 10 avril 2025

2. MUTATIONS

2.1. Admissions

2.1.1. *Nouveaux membres (individuel)*

Auvray Isabelle	Chesières
Chapuis Maude	Chesières
Rod Corinne	Les Posses / Bex

2.1.2. *Nouveaux membres (Famille)*

Anex François & Aurélie, Timéo & Louane	Corbeyrier
---	------------

Kretz Philippe & Angela	Villars-sur-Ollon
-------------------------	-------------------

2.1.3. *Nouveaux membres (Jeunesse)*

Borloz Sam	Corbeyrier
------------	------------

2.2. Démissions

Doughty Davis Gregory	Villars-sur-Ollon
-----------------------	-------------------

2.3. Décès

Fontana Albino	Ollon
----------------	-------

3. Communications du comité

4. Proclamation des jubilaires

70 ans

Fumeaux Pierre

60 ans

Chapalay Jean-Louis

50 ans

Minder Christian

Oberson Jean-Pierre

Minder Matthias

40 ans

Audemars Claudine

Brand Willy

Cosandey Catherine

Duc Marc-Henri

Kaeslin Jean-Pierre

Martinuzzi Antoine

Pilet Fernand

Tellenbach-Straehl Thérèse

25 ans

Munoz Miguel

Ruchet Françoise

Widmer Adrienne

Rappel

Important communiqué du CC aux membres

«Portail du CAS et carte de membre numérique »

L'Association centrale du CAS a introduit un nouveau système de gestion des membres ; y accéder avec le lien suivant :

<https://www.sac-cas.ch/fr/>

Ensuite cliquer sur Login et inscrire votre No. de membre et votre mot de passe .

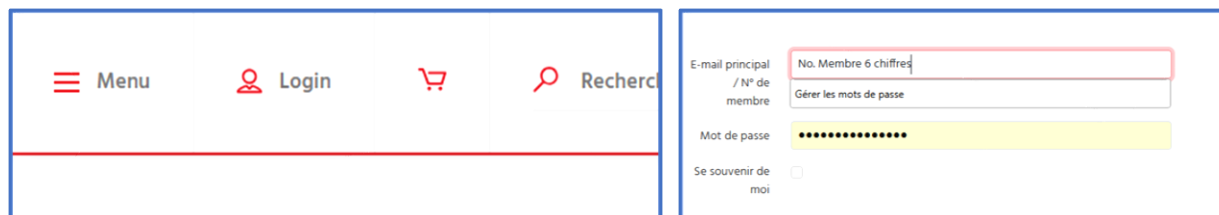

Si mot de passe oublié cliquer sur « Mot de passe oublié » et suivre les instructions.

Une fois sur la page personnelle vérifier vos données et, le cas échéant les corriger / compléter.

Mot de la Présidente

Notre prochaine assemblée ordinaire extra-muros se déroulera à notre chalet La Source et je me réjouis de fêter nos jubilaires qui sont au nombre de 16. Ce sera aussi l'occasion de remercier tous nos bénévoles qui œuvrent pour notre section et à qui nous offrons le repas.

Le chalet et le bénévolat, voilà le sujet de mon message.

Le Comité a compris votre attachement à ce chalet lors de notre assemblée générale après la votation à l'unanimité concernant la sortie de secours et la mise en conformité. De plus votre désir était également de l'améliorer au niveau des sanitaires mais sans chercher à le moderniser à outrance.

La gestion a été reprise par notre nouvelle intendante, Elodie, que je remercie chaleureusement et qui fait un excellent travail administratif au vu des résultats des réservations. Du sang neuf !!

Si nous voulons garder ce chalet, il faut l'entretenir, veiller à son état et offrir un lieu accueillant à nos membres et nos locataires. Si nous voulons l'améliorer au niveau des sanitaires, il faut une équipe de personnes qui cherchent les fonds, étudient des projets, élaborent un budget, demandent des devis, etc.

Les membres de la Commission actuelle du chalet nous ont informés qu'ils mettaient un terme à leur activité à la fin de l'année 2025 et je les remercie beaucoup pour tout le travail réalisé durant ces nombreuses années.

Nous devons donc trouver 6 à 8 personnes pour former une nouvelle Commission qui encadre notre intendante et étudie les projets futurs. Si vous avez un peu de temps, de l'intérêt et quelques compétences techniques (bois, plomberie, électricité, etc...) et si vous voulez rendre service à notre section tout en travaillant dans un esprit de camaraderie, alors, cette Commission vous plaira. Contactez-moi ou l'intendante du chalet qui espère collaborer avec une bonne équipe motivée et enthousiaste.

Merci d'avance pour votre engagement indispensable dans une section du CAS.

Procès-verbal de l'Assemblée ordinaire

du jeudi 10 avril 2025

tenue à la Buvette de la Grande Salle de Bex dès 20h15

28 personnes sont présentes, dont 6 membres du Comité

Accueil par notre Présidente Catherine Cosandey qui nous souhaite la bienvenue.

Se sont excusés : Brigitte Rieser, Jean-Daniel Mermoud, Marie-Jo Petétot, Claude Jordan, Danièle Joly, Jocelyne Glardon, Sandrine Stähli, Jean-Brice Willemin et Marguerite Maccaud. Pour le Comité : Elodie Gachet - *Pierre Zürcher aurait dû être là ; il s'est excusé le lendemain.*

Catherine transmet des excuses pour l'envoi tardif du bulletin suite à des problèmes d'acheminement postal depuis chez l'imprimeur. De plus, le délai rédactionnel était un peu trop proche de notre assemblée.

Cette assemblée est exceptionnellement tenue en ce lieu car l'Hôtel de ville est toujours fermé ; il rouvrira le 1^{er} mai. De l'eau est à votre disposition ainsi que du vin blanc et du rosé qui vous sont offerts (c'est le vin du 100^{ème}).

Aucune modification de l'ordre du jour n'est demandée. Il sera suivi tel quel.

1. Examen et approbation du PV de l'assemblée du 8 février 2025

Le texte est paru dans notre bulletin N° 2 / 2025 consultable sur notre site internet – www.cas-argentine.ch / onglet Communiquer.

Pas de remarques. Remerciements à notre secrétaire pour cet excellent et long travail.

2. MUTATIONS :

2.1. ADMISSIONS

2.1.1. Nouveaux membres (individuel)

- *Roduit Didier, Bex*
- *Cunliffe Richard, Gryon*
- *Kistler Anaïs, Renens*
- *Metry Aline, Vevey*
- *Neyrand Jules, Bex*
- *Chabloz Nils, Gryon*
- *Groux Martial, Bex*
- *Martignac Gil, Paris (France)*
- *Neukomm Laetitia, Chesières*
- *Popov Aurélie, Gryon*

- *Reine Marion, Frenières* •

Martial Groux est présent ce soir ; il habite à Bex et est intégré à la Section par Emile Vittoz. Il lui est remis une médaille. Nos statuts lui ont été transmis par mail et sont consultables sur notre site.

2.1.2. Nouveaux membres (*famille*)

- Pinto Stephen & Monod Pauline, Crissier
- Tourvieille De Labrouhe Arnaud, Léon & Margot, Bex

2.1.3. Nouveaux membres (*jeunesse*)

- Cannistra Marco, Bex
- Cannistra Gaia, Bex
(transferts de Chaussy nous informe Monique)

2.2. DEMISSIONS

- Gonet Charlyne, Gryon (Jeunesse)
- Guinchard Karine, Corbeyrier
- Roulet Jean-Blaise, Blonay
- Zacharopoulos Alexandre, Ollon (Jeunesse)
- Graeme Watson, Yvorne
- Nottebaere Ulrike, Berne
- Skory Roberto, Leysin (avec effet au 31.12.2025)
- Van Meier André (Belgique)

2.3. DECES

- Charbonnet Adelin, Bex
 - Guermont Anthea, Bex
- tous deux déjà annoncés lors de notre AG*

- Fontana Albino, Gryon •

ce 25 mars 2025, Il était membre quarantenaire ; Michel Godel s'est rendu à son ensevelissement, tout comme Josiane et Marc-Antoine Panchaud.

Nous observons une minute de silence.

3. COMMUNICATIONS du Comité

3.1. par notre présidente, Catherine Cosandey

- La Commune de Bex a fait mention, par courrier, que des voies d'escalade au Roc à l'Aigle et aux fortifications Dufour présentent des dangers de chutes de pierres sur des routes cantonales situées en contrebas de ces voies. Elle nous demandait de sécuriser ces sites. Après consultation auprès du Comité central CAS, le Comité lui a répondu que les ouvriers de ces sites (les frères Remy) ne font pas partie de notre Section, que cette dernière n'est pas propriétaire des

parcelles supportant ces voies d'escalades et qu'aucune convention n'a été signée entre la Commune et la Section Argentine lors de l'ouverture de ces sites (*Catherine s'est renseignée auprès de Christophe Siméon, Président à ce moment-là*) qui, de plus, sont utilisés par tout public, indépendamment du CAS. La Commune en a pris note et a demandé, en retour, **d'informer nos membres que les voies d'escalade sont utilisées à leur risques et périls et à les rendre attentifs aux dangers liés aux risques de chutes de pierres sur les routes cantonales 711 C-S et 780 B-P.**

- Antoinette Gfeller a de la peine à visualiser où se trouvent ces deux sites. R. de Catherine : Roc à l'Aigle est aux Plans-sur-Bex sur la route des Pars et l'autre vers les fortifications Dufour près de Saint- Maurice.

3.2. pour le Chalet la Source : Elodie Gachet *étant excusée ce soir, son texte nous est lu par notre Présidente Catherine*

- Réservations et site Hut Reservation

Depuis la dernière Assemblée générale, le site Hut Reservation est opérationnel. Le lancement a connu un démarrage très encourageant avec 11 réservations enregistrées à ce jour. A titre d'exemple, il ne reste plus qu'un seul week-end de disponible pour le mois de mai.

- Mise à jour des tarifs

Suite à une décision prise en séance de Comité, les tarifs ont été réajustés à la hausse (+20 %), en lien avec l'inflation et l'augmentation générale du coût de la vie.

Nouveaux tarifs :

Occupation à la journée

membres CAS CHF 90.- / non membres CHF 120.-

Taxe bois (du 1^{er} octobre au 30 avril) CHF 10.- par jour

- Site internet

Une refonte partielle du site internet est prévue afin d'éviter les doublons d'information avec le site Hut Reservation. Cette tâche sera assurée par Bernard Grandjean qui est ici remercié chaleureusement pour son engagement.

- Engagement auprès de l'Office du Tourisme

Précédemment, l'intendant Reynald Epitoux était le principal interlocuteur auprès de l'Office du Tourisme (OT) en qualité de membre à titre personnel. Dorénavant, Elodie représentera la Section

Argentine CAS, renforçant ainsi notre collaboration institutionnelle avec l'OT.

- Travaux et entretien *en collaboration avec Reynald Epitiaux*
Plusieurs interventions sont prévues ou en cours d'évaluation afin de garantir le bon état du chalet :
 - a) Abatage d'un arbre sur la propriété : devis établi auprès de M. Gollut / contre-offre attendue d'un membre de la Jeunesse (apprenti bûcheron).
 - b) Installation de pare-neige sur un pan du toit : devis demandés auprès de 2 entreprises. Objectifs : disposer de comparatif avant décision.
 - c) Réfection des dalles en béton
Localisation : en dessous des chenaux et de part et d'autre du chalet
Problème : affaissement du terrain dû aux pluies
Solution : reprise des fondations des dalles.
- Réunions de suivi avec Reynald
Afin d'assurer une gestion optimale du chalet et un suivi des projets en cours, des réunions mensuelles sont organisées au chalet avec Reynald. De plus un suivi est assuré régulièrement par téléphone, permettant une réactivité accrue face aux besoins et éventuelles urgences.
- Travaux d'été – 14 juin 2025
Les travaux d'été au chalet La Source sont programmés pour le **samedi 14 juin 2025**. Ces travaux se concentreront notamment sur l'aménagement de la cuisine ainsi que d'autres améliorations visant à embellir notre chalet.
Appel aux bénévoles : nous comptons sur votre présence active et votre engagement pour participer à cette journée de travaux. Comme toujours, petit-déjeuner et repas de midi seront offerts à tous les bénévoles.
Inscription avant le 5 juin par mail : elodie.gachet67@gmail.com ou par téléphone ou sms : +41 76 334 60 79
- Remerciements
Pour terminer, je tiens à remercier chaleureusement Reynald pour sa présence constante, son aide précieuse et son engagement sans faille. Un immense merci également à la commission du chalet, pour son implication, sa disponibilité et son énergie dans la gestion et l'entretien de ce lieu qui nous est cher.
Merci d'être à mes côtés dans cette belle aventure.

- Catherine Cosandey trouve que c'est une bonne chose d'avoir fait ce pas pour les réservations du chalet via internet.
- Elodie Gachet, Paul Schoop et Catherine Cosandey ont retravaillé les différents textes que l'on trouve sur notre site internet et notre webmaster Bernard Grandjean se charge de faire les changements sur le site.
- Q. de Eva Crivelli qui se rend très souvent au chalet la Source lors de ses balades et profite de s'asseoir devant le chalet. Devra-t-elle payer une taxe ? R. de Catherine : si pas la clé pour y entrer, rien ne lui sera facturé.
- Q. de Claudine Audemars qui avait constaté que pas possible de réserver via le site pour une seule journée sans la nuitée et n'avait pas trouvé d'information à ce sujet. Elle avait contacté Elodie Gachet par téléphone qui avait pris note de sa réservation. R. de Paul Schoop qui relève que c'est désormais bien précisé sur le site « Hut Reservation » que pour la location d'une seule journée, il faut contacter Elodie. De plus, si vous réservez le chalet, il faut prendre les 19 couchettes car vous réservez le chalet en entier (le site ne permet pas de modifier cette option). Les prix sont fixés pour le chalet et non pas par couchette (comme une cabane CAS par exemple).
- Catherine Cosandey lance un appel aux membres intéressés à faire partie de la Commission du chalet qui devra entièrement se renouveler lors de notre assemblée de février 2026. Il faut 5-6 personnes pour épauler Elodie.
Bluette Kohli précise que la commission actuelle reste en place jusqu'au 31 décembre 2025 uniquement. Il va effectivement falloir du monde.
- Monique Brand nous informe que le membre Jeunesse qui doit dire s'il peut assurer le travail d'abattage est effectivement apprenti bûcheron; mais c'est délicat, car il y a 2 arbres en tout et l'un est près d'une ligne électrique.
- Catherine Cosandey constate que, lors du dernier Comité, il avait également été décidé de demander des devis pour de nouvelles cheneaux + les pare-neiges ; ceci n'est pas mentionné dans le compte-rendu d'Elodie.

Q. de Eva Crivelli qui précise que les actuelles cheneaux sont en bois. Seront-elles remplacées également par du bois ? R. de Catherine : pas forcément, nous attendons les devis.

- Catherine relève qu'Elodie a vraiment de très bons contacts avec Reynald Epitoux ; leur collaboration se passe bien. Elle habite à 7 mn en voiture du chalet. Il est important de trouver quelqu'un qui s'y connaisse en maçonnerie, travaux, etc... pour la seconder dès l'année prochaine.

3.3. par notre responsable Jeunesse, Monique Brand

- Superbe hiver ; vous avez pu voir dans le bulletin que la Jeunesse a été très active avec de belles sorties.

La saison a débuté avec le cours avalanche.

Il y a eu : une cascade de glace à La Lécherette avec raclette pour réchauffer les cœurs – une sortie à Bella Tola vers Saint-Luc – Descente du Dom *vu que plus le temps d'aller au Sommet des Diablerets... suite au retard pris quand un automobiliste a, en se rabattant trop tôt, percuté l'aile avant du bus lors de la montée (bus en réchappe presque indemne / Fr. 1500.- touchés par l'assurance du conducteur fautif)* - Col de la Golette : tellement bonne neige qu'après la descente, ils sont remontés une fois pour faire une seconde descente magnifique ` ! - Allalinhorn était au programme mais les installations étant fermées, ils sont allés faire une course au Lötschental.

- Monique précise que Laetitia Neukomm et Nils Chabloz, qui se sont réinscrits en tant que membres actifs, sont tous deux d'anciens membres jeunesse.
- Les subsides J+S ont (enfin) été versés, avec plusieurs mois de retard.
- Le camp de l'Ascension aux Gastlosen est complet, comme le camp d'été en juillet qui aura lieu à Kröntenhütte (Uri).
- Monique profite de préciser qu'en Suisse, c'est l'utilisateur de la via ferrata ou des voies de grimpes qui est responsable de la sécurité (penser à vos assurances RC). Si l'on constate quelque chose défectueux ou autre, il faut en informer l'Office du tourisme concerné qui normalement sait à qui s'adresser.
- Elle sort un peu du sujet de la Jeunesse et nous parle de l'association ATER qui lui tient à cœur.

Souvenez-vous, la population de Gryon avait refusé, en 2008, un projet immobilier sur le plateau de Fricence (2000 lits). En octobre 2024, la Commune de Gryon a mis à l'enquête, discrètement, un projet touristique à nouveau conséquent (des centaines de lits), dénommé « Les Hauts de Gryon », concernant à nouveau ce lieu apprécié dans le cadre d'un tourisme familial. L'association ATER a fait opposition à cette mise à l'enquête car elle ne souhaite pas voir d'hôtels construits à Fricence.

L'association a été créée pour soutenir un tourisme doux et familial, en prenant en compte la préservation de la nature. Elle n'est pas opposée à une nouvelle télécabine et soutient le principe d'un camping à Gryon. N'hésitez pas à les soutenir et à consulter leur site : <https://www.ater-gryon.ch>.

3.4. par notre intendant du Refuge des Dents du Midi, Marc-Antoine Panchaud

- 2 ou 3 mots sur notre Refuge qui va bien. Je dirais même trop bien. Fréquentation record pour ces 3 premiers mois : janvier : 20 nuitées – février : 32 nuitées – mars : 58 nuitées – soit 110 nuitées pour une somme totale de Fr. 2'142.- versée à notre caissier.

J'ai obtenu tous ces chiffres avec les paiements via TWINT.

Il y a eu 416 échanges par mails

De ce fait, le stock de bois a bien diminué. Le 23 mars, un hôte m'informe qu'il reste 12 bûches de 1 mètre. Le 28 mars, il en reste plus que 7. Le plan d'urgence est déclenché : 1° Contact avec M. Mettan pour un achat de bois. 2° Passage à la base d'Air-Glacières à Collombey pour fixer les dates de tous les vols de la saison 2025 et surtout le vol d'urgence ; ce sera le 3 avril. On charge un filet. 3° Le même jour, on se rend chez M. Mettan pour lui remettre la liste des vols, lui commander 6 stères de bois et lui déposer le filet pour le prochain vol.

- Jeudi 3 avril : 7h45, je me trouve à la base de Collombey. 8h00, on décolle avec 2 aides-pilotes. A 8h20, tout le bois est déchargé en vrac dans la cave du Refuge... il restait 1 bûche de 1 mètre + une demie.

Je profite de vider la tirelire : belle somme de Fr. 508.60.

Je me rends à la « colline » de chargement avec le filet vide et un big bag laissé lors du dernier vol 2024, embarquement dans l'hélico en vol stationnaire. Il est 8h30. Départ direction le Col de la Dent Jaune puis descente du couloir de la Dent Jaune à vitesse grand V jusqu'à la base

de Collombey. Superbe matinée ! A 8h40, tout était joué. Bravo au pilote (Christian).

- Pour les prochaines semaines, je pense que la fréquentation sera plus basse, les remontées mécaniques des Marécottes étant fermées depuis le 6 avril dernier.
- Saison estivale : le 1^{er} week-end un groupe d'environ 12 personnes (glaciologues et membres du parc régional) y séjourneront pour installer des pics sur le glacier permettant d'étudier son retrait. Josiane et moi-même y seront également pour sa mise en route.
- Q. de Catherine Cosandey : est-ce la 1^{ère} fois qu'il faut faire un vol d'urgence pour le bois ? R. de Josiane : non cela a déjà été le cas à 1 ou 2 reprises.

Pierre Deladoey renchérit : « Si pas de réapprovisionnement de bois, ce serait les tabourets qui y passeraient. »

- Pierre Cosandey rappelle que du bois abattu « sèche » dans la châtaigneraie (c'est du hêtre). Il y aura encore 2 arbres (épicéas) qui devront être abattus au chalet.

Dans quelle mesure, y aurait-il un intérêt de mettre sur pied une équipe qui préparerait ce bois pour le Refuge ?

Josiane Panchaud pense que c'est possible mais il faut voir avec M. Mettan quant à la possibilité de le déplacer sur territoire valaisan. Rappel : Air Glaciers ne peut plus traverser l'autoroute avec une charge dans un filet ou big-bag.

Marc-Antoine Panchaud précise qu'il faut un véhicule avec une remorque, mettre un filet dans le fond de la remorque avant d'y charger le bois, etc.

Q. de Christine Faucogney : ne serait-il pas plus facile de monter ce bois au chalet « La Source » ?

Josiane Panchaud précise que pour 2025 les commandes de bois sont déjà passées. Il faudra également le faire sécher 2 ans avant utilisation et dès lors le stocker.

Marcel Richard relève qu'il faut aussi que ce bois soit coupé aux bonnes longueurs.

Catherine Cosandey regardera avec Elodie et précise qu'effectivement le « problème » reste le même : trouver des volontaires pour effectuer ce travail préparatoire (avec une scie et une remorque pour transporter le bois). Il faut trouver de nouvelles forces et des plus jeunes.

- Applaudissements de l'assemblée.

3.5. par notre caissier, Pierre Zürcher *ABSENT*

3.6. par notre vice-président, Jean-Jacques Schilt

- Le portail des membres a été remplacé par la nouvelle plate-forme. Changement colossal, pas facile à comprendre. Les nouveaux membres doivent s'inscrire eux-mêmes par informatique. Cela se passe en 2 étapes : la personne s'inscrit auprès de Berne / elle doit payer sa cotisation qui valide son inscription / puis la Section est avisée (via lui-même qui gère les membres de la Section). Jean-Jacques remercie Catherine et Pierre Cosandey pour leur collaboration. Il y a eu une réunion entre eux 3 et Pierre s'est adressé au CC en langue allemande, mais tout n'est pas résolu. Ce sujet doit être suivi bien sûr car il subit de multiples modifications.
- La prochaine tâche sera de revoir tous les statuts des Sections pour répondre aux exigences internationales – ce qui permettra de recevoir notamment des subsides pour la Jeunesse. Monique Brand confirme que oui, mais elle ne sait pas encore comment elle devra procéder. Un bon sujet pour le Comité durant 2025.
- La séance d'accueil des nouveaux membres, par le Comité, aura lieu le 22 mai. Jean-Jacques y a convié environ 45 personnes par mails transmis ce jour. Il lancera un petit rappel début mai.
- Applaudissements de l'assemblée.
- Catherine Cosandey relève que comme toute nouvelle chose, il faut un moment d'adaptation. Ce n'est pas si simple effectivement. Par exemple, en consultant les données pour dresser la liste des quarantenaires 2025, elle a obtenu tous les noms de l'année dernière ! Contact pris avec Berne, elle a appris que le nouveau système fait perdre une année de sociétariat à chaque membre. Jean-Pierre Oberson précise qu'il est cinquantenaire cette année. Catherine va donc établir sa liste en prenant tous ceux qui ont 39 ans de sociétariat...
- Emile Vittoz trouve extrêmement dommage qu'il n'y ait plus l'indication du nombre d'années de sociétariat sur les cartes de membre. Laetitia Chevry informe que c'est parce que la carte ne sera plus éditée chaque année. Il faut la conserver. Eva Crivelli précise que

nos années figurent dans notre QR-code personnel. Il suffit de le scanner.

Paul Schoop complète en expliquant qu'effectivement en chargeant l'application CAS sous « profil » nous avons nos informations personnelles qui s'affichent (*ndlr : nom, prénom, adresse mail, numéro de membre, années de sociétariat, section d'affiliation*).

Pierre Cosandey précise qu'il avait prévu un texte d'information sur la nouvelle carte de membre mais que finalement il ne l'a pas mis dans le bulletin N° 2. Il l'intégrera dans l'édition N° 3.

Pierre Cosandey relève aussi les couacs de migration de plateforme qu'il rencontre régulièrement. Il précise que l'adresse presidence@cas-argentine.ch ne fonctionne plus correctement et Berne n'arrive pas à rectifier cela pour l'instant. **Il faut utiliser l'adresse privée de notre Présidente : traquetco@gmail.com** (*« traquet » pour un petit oiseau que Catherine aime beaucoup, présent notamment sur le plateau d'Anzeindaz et « co » pour cosandey*).

3.7. par notre responsable des courses, Paul Schoop

- Nouveaux Chef-fe de courses (CdC)

Je commence par la bonne nouvelle parue dans le dernier Bulletin (pp. 24-26) à savoir : la réussite du parcours de deux nouveaux Chef-fe de courses 1 Hiver qui leur confère le droit de guider des courses hivernales dès le niveau de cotation peu difficile (PD), exceptées celles qui nécessitent un encordement spécifique sur glacier ou en rocher. Applaudissements pour Nadine Ruchti et Stéphane Gilliéron qui seront présentés lors d'une prochaine AG.

- Préposé à la Commission des courses

Ma responsabilité s'articule principalement autour de 3 pôles :

a) Mettre en place un programme annuel d'activités et de courses variées et nouvelles, en lien avec les CdC. Essentiellement un travail d'organisation et de coordination avec eux, comprenant au minimum 1 rencontre annuelle. Vérification de la présentation complète et correcte des courses, avant la validation de celles-ci par la Commission des courses.

b) Réflexion et attention à la nécessité d'assurer la relève des CdC été et hiver, ainsi qu'au perfectionnement des CdC en activité. Entretien avec les candidats, réponses à leurs questions, planification des formations obligatoires, puis coaching pour la préparation au Test

d'entrée du module final en vue d'obtenir le Certificat CdC CAS. Actuellement, en relation avec 3 candidats-es.

c) Relation avec l'Association centrale CAS-SAC. Le préposé aux courses est comme la courroie de transmission entre l'Association centrale qui fixe les exigences de formation pour les différents sports de montagne et la section pour laquelle le CdC œuvre. A l'inverse, il vérifie si les CdC reconnus par la Section répondent bien aux critères définis par Berne pour les courses annoncées officiellement.

- En cours : révision du Règlement des exigences de formation du CAS Berne.

- Dans ce même registre, mentionnons la rédaction de la « Charte du participant » (pp. 22-23) qui vient de paraître dans le Bulletin et qui sera complétée par la « Charte du Chef de course » qui paraîtra dans le Bulletin d'automne.

- Condamnation pénale d'un CdC

Article paru le 07.03.25 dans le journal La Liberté. Un CdC réputé, apprécié et jouissant d'une expérience de 30 ans... mais qui, après 6 ans d'enquête et 3 expertises demandées, se voit infligé une condamnation pénale pour homicide par négligence avec sursis et CHF 24'000.- à sa charge.

- Ce genre de choses interpelle Paul en tant que CdC et responsable des courses. Catherine Cosandey précise que ce n'est pas la famille du défunt qui a porté plainte... c'est le ministère public. Jean-Jacques Schilt relève que c'est la même chose pour un accident de la route.

Q. de Eva Crivelli : cela veut-il dire qu'il n'y aura plus personne qui se proposera pour mener des courses ? Elle pense que les anciens arrêteront de mener des courses. Paul Schoop n'est pas tout à fait de cet avis. Petit témoignage privé : il a demandé à ses enfants de ne jamais porter plainte contre le guide s'il devait lui arriver quelque chose lors d'une sortie avec un guide. Paul précise : « On continuera à organiser des courses, parce qu'on y croit, avec quelques règles de prudence en plus. »

Réflexion de Florence Lambelet : est-ce que le fait de participer à une course de montagne n'est pas déjà une prise de conscience personnelle ? Elle préfère « partir » en montagne qu'être en EMS. Paul Schoop note que l'on peut être dans son lit d'EMS et y voir la montagne.

- Saison hivernale 2024-2025

Au total 54 courses réalisées en ski de randonnée + 2 en raquettes, incluant les activités de Chaussy CAS. Un programme varié, de belles courses, majoritairement à la journée, aussi bien dans les Alpes VD, VS et BE.

- Côté Argentine CAS, 6 CdC engagés pour 27 activités et 176 participants. Cet hiver, je me suis consacré principalement à coacher les deux nouveaux CdC (accompagnement dans leurs courses) et la conduite de 16 « randos à la carte – last minute » pour débutants avancés et initiation. Le groupe WhatsApp comprend 40 personnes, majoritairement d'Argentine. Ces courses, décidées parfois tardivement, sont déclarées sur le site. J'ai également mis sur pied et proposé en décembre 2 formations d'initiation au ski de randonnée et une formation centrée spécifiquement sur le DVA. Une bonne manière d'intégrer les nouveaux membres et faire leur connaissance.
- Applaudissements de l'Assemblée.

3.8. Divers et propositions individuelles

- Catherine Cosandey veut remercier Pierre Cosandey pour l'élaboration du bulletin toujours très alléchant. Il avait mis un concours en dernière page.... et est un peu déçu car il n'a pas reçu de réponse. Vous pouvez répondre ce soir ! Il s'agit de deviner : « Quel est l'endroit de la photo de la page 1 de couverture ? » A gagner 6 verres du 100^{ème}.
- Pierre Deladoey tient à remercier et féliciter toute l'équipe du bulletin qui est vraiment une œuvre d'art ! Il en a vu passer plus d'une centaine... et c'est le plus beau. Applaudissements de l'assemblée.
- Pierre Cosandey remercie pour « les fleurs ». Ce bulletin N° 2 a pu être réalisé grâce aux récits de courses et photos pris sur le site et aussi grâce à Florence Lambelet qui a transmis des photos et informations des mercredistes + aussi des petits commentaires reçus sur son mail. Il a aussi reçu des informations de la Jeunesse.

Avec le nouveau système, même si le bulletin est plus épais et tout en couleurs, cela n'a pas beaucoup d'incidence sur son coût.

- Florence Lambelet est tout à fait ravie car les bulletins sont de plus en plus beaux. Pour cette édition, il y a juste deux petits couacs ... photo attribuée à Joëlle alors que c'était un cliché pris par Claudine. Le mieux selon elle serait de ne pas mettre le nom des photographes et en page 46, le titre de la course « préparation B-Bouge, dans les vignes » n'est

pas correct. C'était une sortie des Mercredistes et ce ne sera pas la rando proposée pour B-Bouge au mois de mai.

- Pour le concours : Florence Lambelet propose le « Col du Bastillon » et c'est la bonne réponse ! BRAVO à elle.

L'assemblée est levée à 21h40. Merci à tous.

Laeticia Chevry-Papilloud



Notre secrétaire, Laeticia, travaille dans l'ombre, seule, avec beaucoup de professionnalisme et même à la fin de ses vacances !! Que ferait le Comité et la Section sans elle. Alors encore un tout grand MERCI.

Photo lors de l'assemblée générale de février 2025.

Sortie annuelle des 40tenaires mercredi 17 septembre 2025 avec la visite du Musée du ski au Boéchet

Parc Régional du Doubs, suggérée l'année dernière par Marc – Antoine Panchaud lors de la sortie des 40tenaires à Rougemont

Bienvenue au Musée du Ski du Boéchet qui s'adresse aussi bien aux skieurs au sens large du terme qu'au non-skieurs. Il nous invite à plonger dans l'histoire de cet équipement hivernal pour suivre son évolution jusqu'à nos jours.

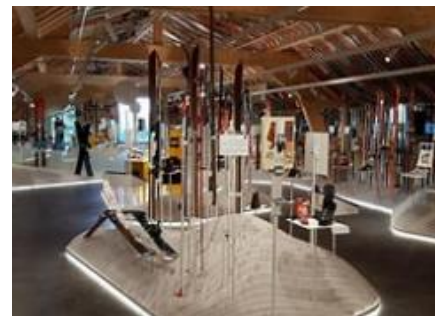

Commencée au milieu des années 1970 par Laurent Donzé, les premières pièces acquises concernaient avant tout le ski de fond, sport qu'il pratique et qui le passionne. Au fil des ans, l'envie de garder un témoignage plus complet de l'histoire du ski s'est manifestée et au fil du temps, la collection hébergée dans une salle au charme insolite s'est ouverte au ski alpin et autres activités hivernales.

Organisation indicative de la journée avant reconnaissance :

- 8h00 départ Bex gare CFF
- 8h45 Lausanne Pontaise
- 9h30 Bavois restauroute pause café
- 11h00 arrivée au Boéchet et visite du Musée
- 12h30 repas servi à l'Auberge de La Légende au Boéchet
- 14h30 départ pour Bex gare CFF via Lausanne Pontaise
- 16h30 arrivée Bex gare CFF



Coûts :

La section prend à sa charge les frais de déplacement et de la visite guidée du musée par contre le prix du café du matin et du repas sont à ta charge. Estimation CHF 50.-

Note :

Le formulaire d'inscription ainsi que les dernières informations te seront adressées début juillet

Amicales salutations et au plaisir de nous retrouver lors de notre traditionnelle sortie des 40tenaires

Michel Godel

**GROTTO
04**
restaurant
pizzeria
bar à vin - 1880 Bex
www.grotto04-restaurant-bex.ch

Le Grotto

Ruelle du Marché 10

024 463 33 34

grotto04-reservations@hotmail.com



Curchod SA

Rue Centrale 3

1880 Bex

Tél. 024 463 23 19

e-mail

curchod@curchodsa.ch



ECHENARD S.A

GENIE CIVIL

BETON ARME

BATIMENT

REVETEMENTS BITUMINEUX

1880 BEX Tél. 024 463 03 10

1814 LA TOUR-DE-PEILZ Tél. 021 944 54 08

1870 MONTHÉY Tél. 024 471 71 17

entreprise@echenard.ch

Le RanchBar



Avenue de la Gare 3, 1880 Bex

Tél. 024 463 39 70

LOCATION
MACHINES DE CHANTIER
MATERIEL
OUTILLAGE
CONTAINER

LOCAPLUS.ch

024 463 37 79

Zone Industrielle - 1880 Bex



Route des Pars 62
1882 Gryon
024 495 71 89 - 079 407 67 22
info@pouzazpaysagisme.ch

Canapa TV VIDEO HI-FI SA

à vos côtés depuis 1985

Chemin de Tavalles 9
1880 Bex

Tél. 024 463 16 63
canapatv@bluewin.ch

Dim 23 mars 2025 - Nos jeunes à travers le schiste des Alpes Bernoises à ski et à pied 😊

En effet c'était la course de remplacement avec les jeunes expérimentés. Initialement prévue à l'Allalinhorn, mais suite à des fermetures de téléphériques, elle fut déplacée vers le Petersgrat.

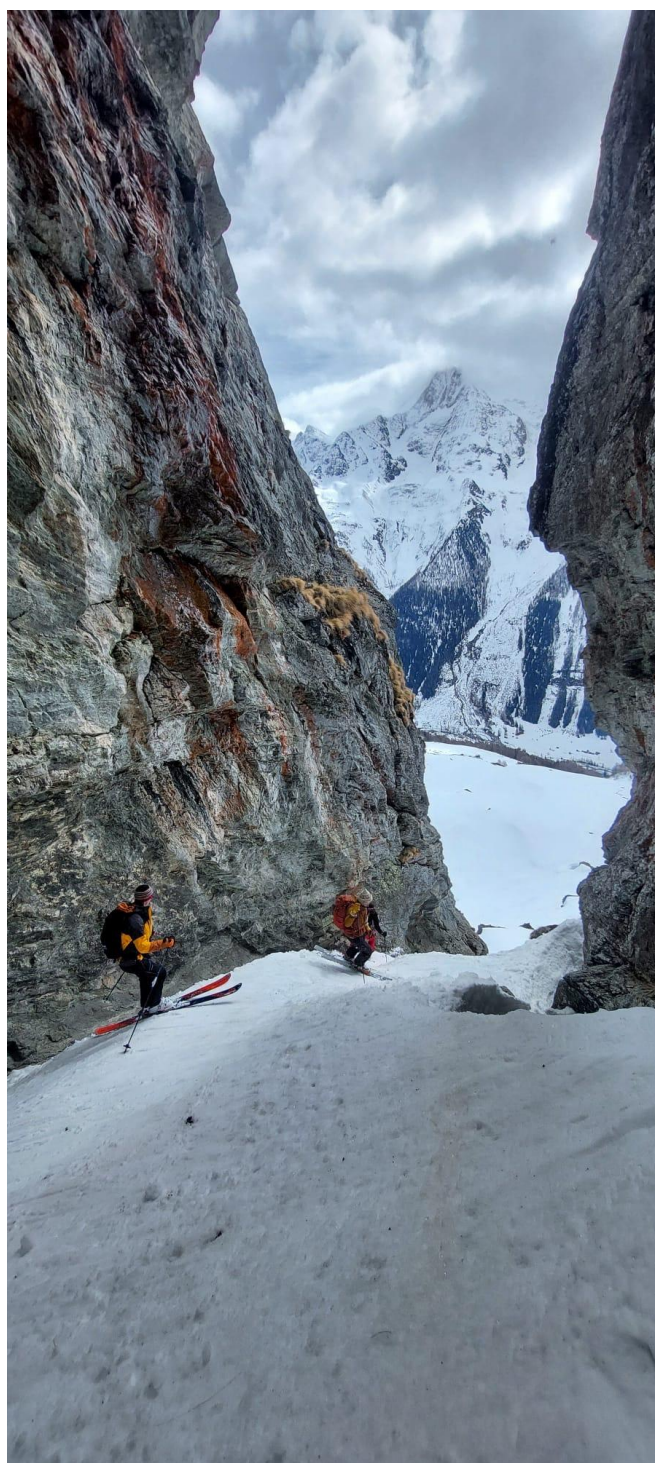

AIR GLACIERS



**LÀ POUR VOUS,
OÙ ET QUAND VOUS
EN AVEZ BESOIN**



Commandez votre
carte de sauvetage
dès CHF 35.-/an

**ECOLE SUISSE DE SKI
VILLARS** since 1932

The Red Legend



www.ess-villars.ch

Villars-Bretagne 024 495 22 10 info@ess-villars.ch



ENTREPRISE DE MAÇONNERIE
A. GUIDO & FILS SA
BEX

TRANSFORMATION
SCIAGE & FORAGE
PIERRE NATURELLE

www.guidosa.ch

GUIDO

Le café suisse

Restaurant

Rue Centrale 41
1880 Bex
Tel : 024 463 33 98



Brevet & Maîtrise Fédérale
Expert ECL reconnu ASC & FeRC

Chemin du Carroz 17 - 1885 Chesières - Villars - Bex
+41 79 288 05 33 - info@meiercarrelage.ch

TSIB SA TRANSPORTS
SERVICES BEX

Michael Ruchet
Rte. De Vannel 12
1880 Bex

Tél. 079 218 96 08

e-mail

tsbsaruchet@hotmail.com

Reflets de courses

Sa 22 mars 2025 – Le Métailler 3213 m

Les journées printanières de ce mois de mars ayant fait passablement fondre la neige sur les versants sud de nos montagnes, notre chef de course, Stéphane Gilliéron, renonce à nous faire découvrir le "Col de la Roue", ce samedi 22 mars. En concertation avec Jean-François Pilet,



il nous propose un plan B, le Métailler, au départ de Siviez. C'est une belle météo qui nous accompagne tout au long de la journée. Nous prenons vite du dénivelé en montant dans la forêt, avec de beaux coups d'œil

sur la station de ski et ses sommets dépaysants.

Il fait vraiment chaud lorsque nous remontons dans la longue combe vallonnée, dominée par "les Clochers de Novelly". Le Métailler se dresse tout au fond, face à nous.

Après quelques conversions, un vent fort nous accueille sur l'arrête sommitale, moins bien enneigée.

Nous arrêtons notre ascension à 13h, à 3032 m, pour redescendre pique-niquer au soleil, dans la combe, à l'abri du vent.

Un grand merci à Stéphane et Jean-François pour cette magnifique journée, ainsi qu'à tous les participants :

Pascale P, Pascale R, Nicole M, Christine G, Christine B, Tom et Didier pour la sympathique ambiance.

Aucune chute et beaucoup de plaisir ! Plus tard, l'équipe arrive aux voitures, contente d'être sortie du lit ce matin.

Après une escale pour le verre/planchette/sandwich/tarte de l'amitié, ma première course touche à sa fin.

Merci à l'équipe et au chef de course Fredo !



Frédéric Genand, chef de course, Nicky Morard, Frédérique Jaton, Paul Leclerc, récit de course.



28 mars 2025 – La Fouly – La Neuve alt 2734 m



Le Val d'Arpette, véritable petit bijou sauvage qui reste intact de toutes nouvelles constructions ! Le printemps s'est installé depuis une semaine, la neige manque... bien qu'annoncée ces prochains jours.

Au départ de La Fouly, nous remontons le large vallon, itinéraire emprunté pour atteindre la cabane de l'A Neuve, en suivant le ruisseau de La Reuse de l'A Neuve. Devant nous la Grand-Luy/Grande Lui trône à 3'508 m.

Le soleil est brûlant, la neige est molle, parfois lourde à skier. Après +700 m nous marquons une pause dans un décor magnifique au pied des Aiguilles Rouges du Dolent.



Rassasiés d'un si bon moment – comme si le temps s'arrêtait –, nous rejoignons le village dans une neige de "printemps", annonciatrice d'une fin de saison !

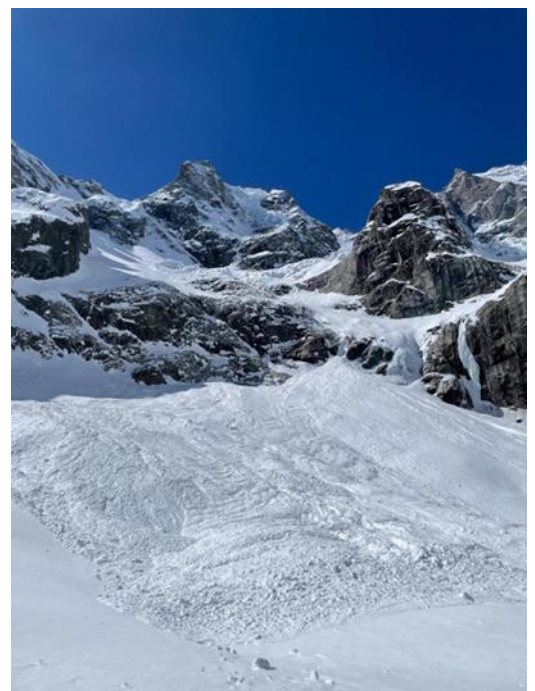

Anne Pilet, Martina Ress, Wietske Krupers
Pascale Petiet, Valérie Choquard, Didier Roduit
Paul Schoop chef de course et récit de course

Di 30 mars 2025 – Sommet des Diablerets 3'216 m

Là-haut, au sommet des Diablerets, où le ciel embrasse les neiges éternelles, une aventure s'est inscrite dans le sillage du vent.

L'aube caresse doucement la gare de Bex alors que nous nous retrouvons, six âmes prêtes à gravir les hauteurs. Autour de Paul, guide et âme bienveillante, cinq femmes échangent regards complices et sourires enthousiastes. Un rapide briefing, quelques mots sur l'itinéraire et ses défis, et nous voilà en route, portés par l'excitation d'un jour nouveau.

Au Col du Pillon, la foule s'agite, mais nous savons que bientôt, l'immensité blanche nous enveloppera dans son silence apaisant. Deux sections en téléphérique nous élèvent vers le sommet du glacier des Diablerets. Là-haut, une première pause : l'air vif nous fouette le visage, les cimes se dévoilent, majestueuses. Nos regards se perdent dans l'infini.

Nous glissons d'abord jusqu'à l'arrivée des arbalètes, où les peaux trouvent leur place sous nos skis. Le souffle s'apaise, la cadence s'installe. Devant nous se dessine un passage technique : une arête de 40 mètres où la roche affleure sous la neige glacée. Paul, d'un calme rassurant, nous guide : crampons ajustés, piolets en main, prussik sur corde, un pas après l'autre. Le vent mordant s'infiltré sous les vêtements, glaçant les extrémités. Le doute me traverse, fugace. Mais l'appel de la montagne est plus fort.



Je me lance dans la descente du passage, le cœur battant au rythme de mes peurs. Sous mes pieds, la pente, le vide qui semble nous happer. Mais à mesure que je progresse, la confiance s'invite. À

l'arrivée, le sourire de mes compagnes efface toute appréhension. Carole, combattant son vertige, se fraie un chemin avec une force admirable. Nous partageons un regard empli de fierté et de respect. De nouveau, la montée reprend. L'air se réchauffe, mon corps retrouve sa vigueur, et mon regard se perd dans l'immensité. Je scrute les sommets alentour, imaginant les vallées cachées derrière ces remparts de roche et de glace. Séverine prend la tête du groupe, suivant les instructions de Paul avec assurance. Je me surprends à rêver, moi aussi, de guider un jour d'autres âmes sur ces chemins célestes.



Bientôt, nous laissons Le Sommet des Diablerets sur notre droite et nous dirigeons vers la Tête de Barme. Les derniers mètres se font sentir, mais soudain, nous y sommes : 3'185 mètres d'altitude. Le monde s'étire sous nos pieds. Le ciel est d'un bleu éclatant, la neige d'un blanc pur, et nous, minuscules et grandioses à la fois, suspendus entre terre et nuages. Un instant d'éternité.

LAITERIE MODÈLE DE BEX

Spécialités en produits laitiers

Pierre Bellon
Rue du Cropt
1880 Bex

Tél. + Fax 024 463 21 90
Mobile 079 638 73 90

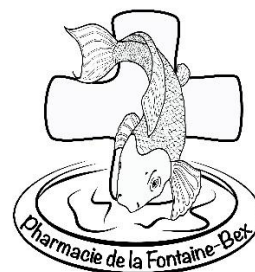

Pharmacie de la Fontaine
Rue du Cropt 9 - 1880 Bex
Téléphone : 024 463 33 15
Email : pharm.fontaine@bluewin.ch

GARAGE KOHLI SA



Rte des Tioleires 12 1880 Bex
+41(0)24 463 11 34 info@garage-kohli.ch

PLUMETT



Plumettaz SA

Fabrique de machines pour pose de câbles & treuils
Route de la Gribannaz 7 – 1880 Bex
www.plumettaz.com – Tél. 024 463 06 06



Société vinicole de Bex

APPELLATION CHABLAIS AOC

Chemin du Pré-de-la-Cible 4
1880 Bex

Tél. : +41 24 463 25 25

info@vinicole-bex.ch

www.vinicole-bex.ch



MAIRE CARRELAGE
SARL RENOVATION

mgc@bluewin.ch
Mobile: 079 460 61 81

D. & G.
Charlet-Ançay
— LA BOULANGERIE —
PÂTISSERIE



CHOCOLATERIE – CONFISERIE
La Barboleuse – 1882 Gryon
024 498 18 51
www.boulabgeriecharlet.ch



Une photo de groupe immortalise cet instant précieux, puis vient le temps de la descente. La neige danse sous nos spatules, chaque virage est une caresse sur la montagne. À mi-chemin, nous nous arrêtons, savourant une collation, un moment de silence. Autour de nous, la

beauté brute des Alpes. En moi, une gratitude immense, partagée, je le sais, par mes compagnons de route.

Paul n'est pas qu'un guide, il est une présence apaisante, une âme qui nous enseigne la lenteur et la justesse du mouvement. Avec lui, la montagne devient une méditation en mouvement, un espace où chaque pas, chaque respiration prend tout son sens.



Le retour sur les pistes se fait dans une douce euphorie. Avant de regagner la vallée, une dernière descente, puis une terrasse ensoleillée nous accueille pour une boisson bien méritée. Fatigués, comblés, nous trinquons à cette journée gravée dans nos cœurs.

Merci Paul, merci la montagne, merci la vie !

Carole Monnard, Wietske Krupers, Anne Pilet, Séverine Chevalley,
Paul Schoop, chef de course.
Martina Ress, récit de course

Reflets de l'activité foisonnante des Mercredistes – BRAVO

Me 12 mars 2025 Escapade dans le « Vieux Pays »

Branson – Saillon



Est-ce qu'on se trompe ?- La



dame à la fenêtre pourra nous
répondre sur le chemin à
prendre ?



BOUCHERIE • CHARCUTERIE
Chablaisienne

Rle du Marché 9
1880 Bex
Tél. 024 463 17 13
info@lachablaisienne.ch

Me 19 mars 2025 à la recherche de l'ancien Bourg d'Ogoz



Il fut un certain temps
Pont de Thusy...1948 en amont d'Ogoz



Me 26 mars 2025, Lausanne - Ouchy

Une course à pied citadine, telle qu'à « Travers Lausanne » d'époque à vélo avec le but final Sauvabelin.



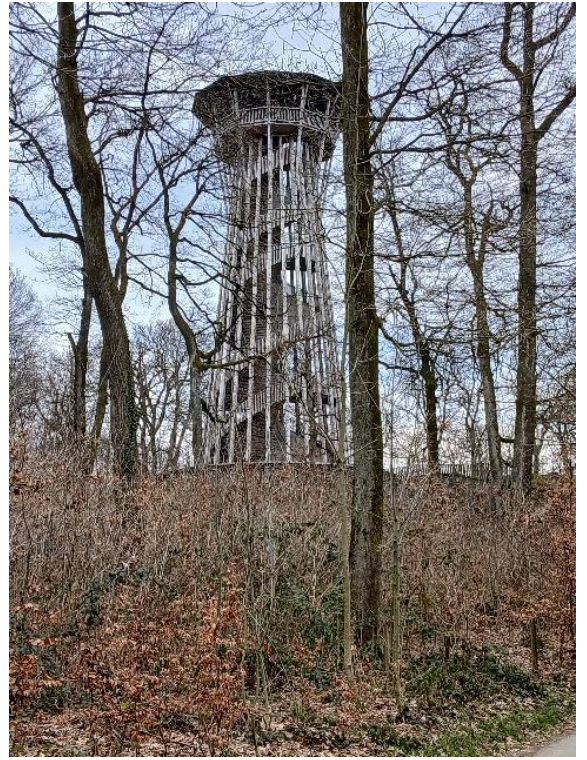

Et retour à la gare !

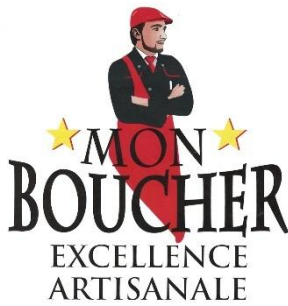

Boucherie –
Charcuterie
Lucas Ceccon
Rue Centrale 10
1880 Bex
024 463 22 17

Bex | Monthey | Evionnaz
Tél. +41 24 463 26 85
info@kupfersa.ch
www.kupfersa.ch

Küpfer & Fils SA
Assainissement et Travaux spéciaux

- Débouchage de canalisations, vidange de fosses
- Contrôle de canalisations et de forages par caméra TV
- Transport de matières dangereuses et produits chimiques



Chemin du Perey 1
CH – 1880 Bex
Tél. +41 24 463 34 72



vins@rapazfreres.ch

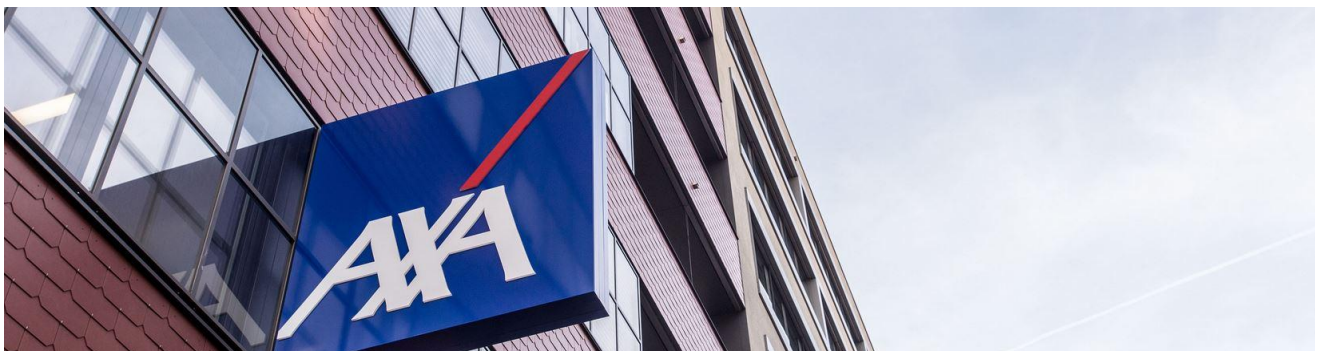

Agence AXA, Rue Centrale 18, 1880 Bex, Tél. 24 468 44 44 – e-mail :
jeremy.normand@axa.ch

SUBARU

SOLTERRA
Power On. Ready. Charge.

EV



Garage Alpauto
Avenue Centrale 108
1884 Villars-sur-Ollon
Tél: 024 495 72 35
E-mail: info@garagealpauto.ch

Me 2 avril 2025, Une sortie « Plage » à Cudrefin

Sur annonce de Jean-Pierre :

Bonjour à tous, pour mercredi 2 avril, je vous propose de découvrir la région séparant les lacs de Neuchâtel et de Morat.

3 h. 45 de marche - 15 km. - 250 m. dénivelé

Le parcours peut se partager grosso modo en 4 parties :

- 3 km. de plat le long du lac dans les roselières (45')
- 4 km. de montée pour rejoindre les hauts du village de Chabrey (1 h.)
- 4 km. d'un parcours ondulant, traversant Montmagny et arrivant sur les hauts de Cudrefin (1 h.)
- 4 km. de descente jusqu'au port de Cudrefin (1 h.)

Parcours sans difficulté notable sauf qu'il faut avoir de bons souliers dans les roselières !

Ouvert à tous comme d'habitude.



Oups plus de bois au refuge et il fait encore FROID – Aie, Aie

La gestion du Refuge nécessite d'être réactif

En effet, la réception de cette photo, en date du 23 mars 2025 avec information du solde de bois = une douzaine de bûches, met l'intendant en alerte !



Il est temps d'agir sans plus tarder. Un contact avec Monsieur Mettan (notre précieuse aide pour la commande du bois à la commune d'Evionnaz et l'acheminement de celui-ci au Plan de la Jeur pour le transport en hélicoptère) est pris, et la date du 27 mars est convenue.

Ce jour-même, nous nous rendons auparavant à la base d'Air Glacier pour programmer un vol supplémentaire de bois, ainsi que prendre un filet pour l'amener à Evionnaz. Nous profitons aussi de donner notre plan des vols 2025.

Le vol d'urgence est programmé pour le jeudi 3 avril. L'intendant se propose alors de venir aider l'aide pilote à décharger le bois, ce qui est accepté.



En attendant, pour évaluer le stock de bois, un contact est encore pris avec un hôte sur place, et celui-ci nous envoie cette photo en date du 28 mars = Plus que 7 bûches d'un mètre en réserve à la cave... Plus de temps à perdre, nous avons bien fait d'agir, et la météo ensoleillée des prochains jours nous réjouit. Le vol d'urgence aura bien lieu.

Le jour-J, à 8 heures, l'intendant, sur fond des Dents du Midi, pose fièrement devant notre aide volante indispensable et il profite même de monter du matériel encombrant pour le refuge (un chevalet pour la coupe du bois et un support pour la nouvelle citerne).

Un vol qui joint l'utile à l'agréable, avec un temps magnifique à l'approche des sommets enneigés, puis la vue surplombante du refuge en version hivernale.





Ouf, il était temps !: Au refuge, il ne restait plus qu'une bûche et demie !!

Sur place, le bois est lancé en vrac dans la cave, en attendant le début de la saison estivale à fin juin et les bénévoles pour le ranger.

L'intendant profite aussi de vider la crousille qui contenait plus de 500 francs !

Pour leur geste salvateur, la compagnie de la

base est récompensée de douceurs et d'une bouteille de vin rouge, avec l'étiquette du 100^{ème} de notre Club Argentine.

L'intendant est satisfait, car notre refuge mérite que l'on prenne bien soin de lui.



Et, à propos, gardienner le refuge cet été vous intéresse ?

L'appel est lancé :

- 5 jours sont disponibles du mardi 22 au dimanche 27 juillet 2025
- 5 jours sont disponibles du dimanche 17 au jeudi 21 août 2025

Et, le 1er jour vous serez encadré par un ou une habitué/e en plus du document contenant les informations utiles concernant cette enrichissante tâche.

Essayer, c'est l'adopter !

Pour tout contact :

Josiane Panchaud 079 767 16 78

Marc Panchaud, l'intendant 079 680 60 71

Travaux Chalet La Source, - Samedi 14 juin 2025, Rappel

Pour rappel : pas de « corvée » de bois, Mais réaménagement cuisine, etc.

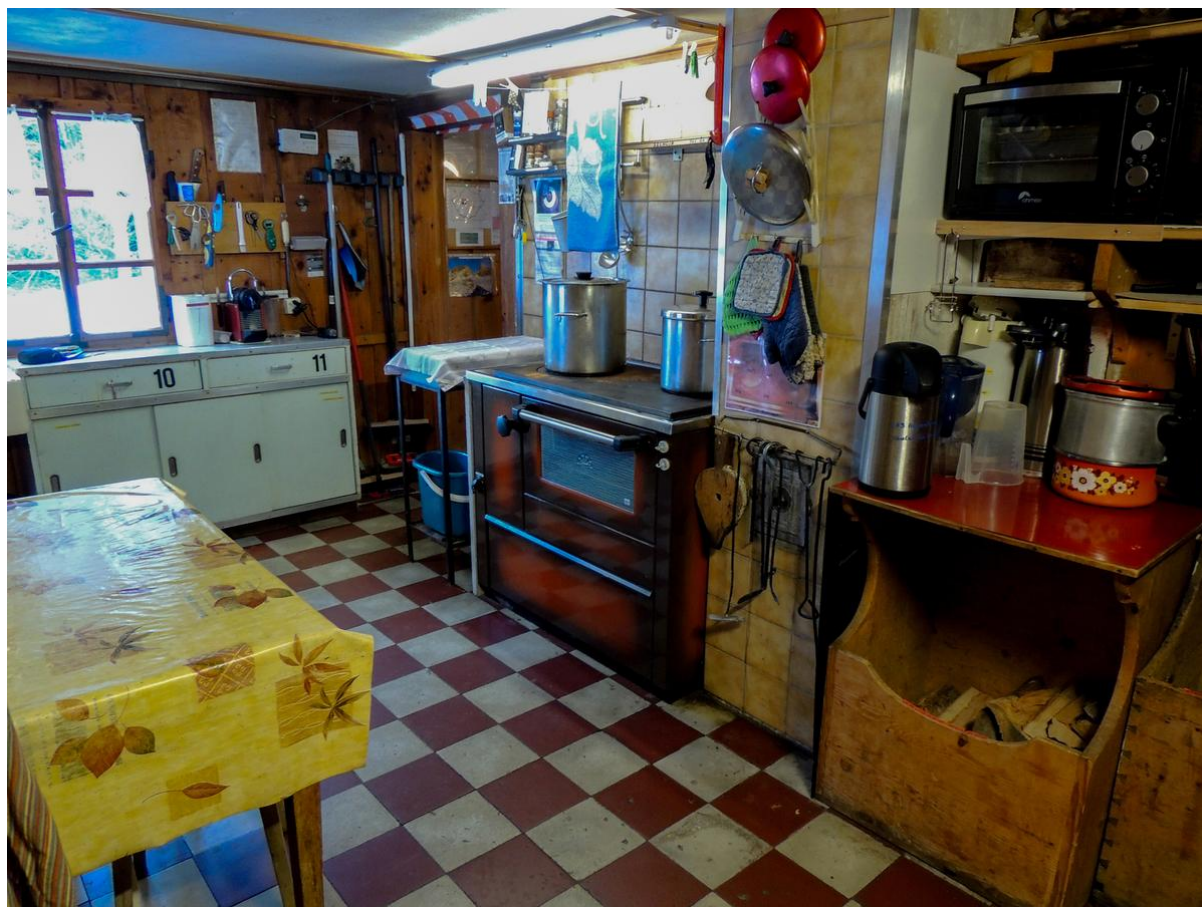

Des membres de votre famille, vos enfants, vos amis sont aussi les bienvenus!

Comme d'habitude le petit déj. et le repas de midi vous sont offerts, pour votre peine.

L'intendante et la Commission du Chalet espèrent l'inscription de nombreux bénévoles !

- Pour vous inscrire, délai 5 juin :
- Mail de l'intendant : elodie.gachet67@gmail.com
- Natel ou SMS : +41 76 334 60 79

Merci d'avance pour votre contribution : l'intendante : Elodie Gachet, les membres de la Commission : Reynald Epitoux, Bluette Kohli et Eric Burger.

Photovoltaïque
Pergola solaire



Air chaud
Batteries

Solaire1300 Sàrl
Place de Barboleuse 3
1882 Gryon
024 498 17 63
info@solaire1300.ch

SOLAIRE1300

www.solaire1300.ch

Spécialiste en énergie solaire



Christophe Griessen, marbrier diplômé
Pierres naturelles
Monuments funéraires – décorations – Bassins
Route de Vannel 2 – 1880 Bex
www.marbrerieglad.ch
+41 79 672 59 64 – info@marbrerieglad.ch

Parce que votre
région est aussi
la nôtre



www.bcv.ch/sponsoring

 **BCV**
Ça crée des liens



**Start
gate**
ROSSIGNOL LANOE DYNASTAR

Offre aux membres du CAS-Argentine
30% sur tous les articles – Un grand Merci
Rte. de Massongex 4, 1880 Bex
Tél. 024 463 48 78 - www.shopstartgate.com



www.mines.ch

Trek Mines

Plongez dans les Mines authentiques

Une expérience unique à vivre, une fois par mois !
Pour les prochains rendez-vous, consultez
notre calendrier en ligne.



RAIFFEISEN



Ce qui **nous** différencie:
nos avantages.

Chaque année, nos sociétaires profitent au total de plus d'un million d'avantages grâce à des solutions bancaires attractives.

**Nous offrons à nos sociétaires
des avantages sous forme de rabais
et de conditions préférentielles.
Parce que nous sommes une coopérative.**

Découvrir
les avantages
sociétaires:





Piou -piou !

C'est le Printemps et bientôt l'été pour de
belles randonnées.

Bibibibipp

Consultez nos propositions de courses sur notre site WEB ou les
propositions des mercredistes via son coordinateur J.-P. Oberson,
jp.oberson@bluewin.ch

Impressum

Photo de couverture : Excursion printanière à l'île d'Ogoz, par une Mercrediste

Photo 4^{ème} page de couverture : Fauvette à tête noire, par Catherine C.

Photos des récits de courses sont réalisées par les membres participant à ces sorties

Rédaction et mise en page : Pierre Cosandey, bulletin@cas-argentine.ch

Prochain délai rédactionnel **28.08.2024**

Tirage papier 150 ex. envoi par courriel 450 ex., et publication sur
site www.cas-argentine.ch